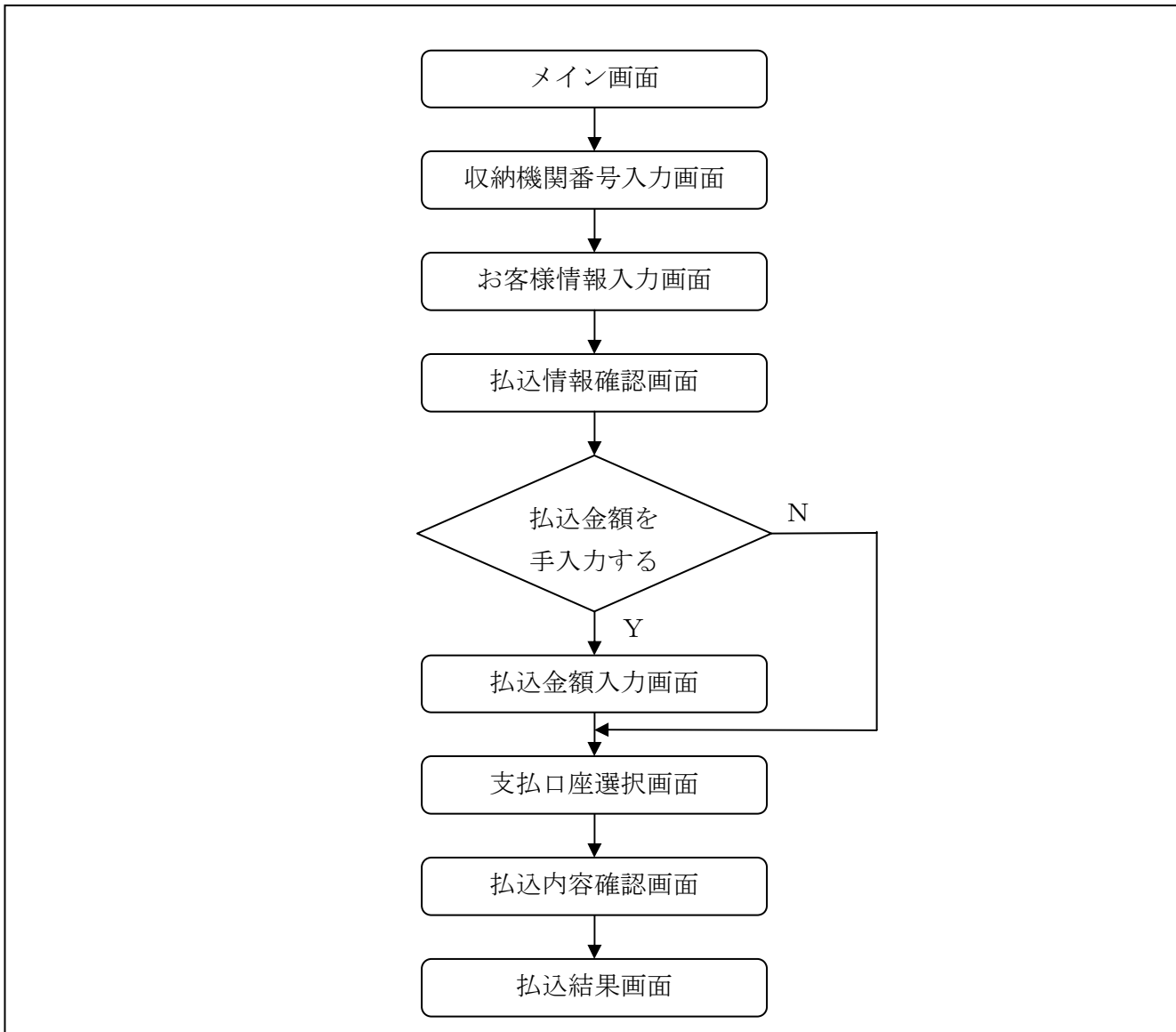

第14編 税金・各種料金の払込み (Pay-easy)

本編では、税金・各種料金の払込みを行う場合に Pay-easy を利用する方法について説明します。

1.1 IBサービスからMPNを利用する (オンライン方式)

(37) 概要

IBサービスのメイン画面から、国庫金・地公体、民間収納機関への払込みを行います。金額手入力を行える収納機関では、払込金額の入力を行うことができます。この方式のことを「オンライン方式」と言います。



(39) 操作説明

「メイン」画面

共同信用金庫

ログアウト メイン画面

税金 5太郎1302様 ご利用ありがとうございます。
ご希望の取引をお選びください。

残高照会 入出金明細照会 振込 定期 定期 ローン 諸届け 契約者情報変更 取引履歴照会

インターネットバンキングをご利用いただきありがとうございます。
前回ログインした日時は2012年03月26日 11時04分40秒です。

代表口座のお取引はこちらから

お取引店	科目	口座番号
統合テスト系共同1302001	普通	1000012

■代表口座以外のお取引については、画面一番上のメニューを押してください。

■税金・各種料金の払込み(ペイジー)をする場合は、「税金・各種料金の払込み」ボタンを押してください。

■保有資産の照会をする場合は、「保有資産照会」ボタンを押してください。

税金・各種料金の払込み 保有資産照会

ご不明な点がございましたら、旧WEBBK1302共同の1302金庫お客様センター(電話番号04-4444-4444)までお問い合わせください。
平日の問い合わせ時間は9:00~16:00です。

本Webサイト上における各コンテンツは、著作権によって保護されています。

手順	項目	操作内容／項目説明
①	税金・各種料金の払込み	クリックします。 「収納機関番号入力」画面に遷移します。

「収納機関番号入力」画面

テスト系研修1301信用金庫

マルチペイメントサービス

ページトップ 閉じる
 ご利用開始時刻
 2012/03/27 17:30

税金・各種料金の払込み

【収納機関番号入力】 ⇒ お客様情報入力 ⇒ 払込書情報確認 ⇒ 支払口座選択 ⇒ 払込内容確認 ⇒ 払込結果

払込書に記載されている「収納機関番号」を入力して、「次へ」ボタンを押してください。

収納機関番号入力

収納機関番号

00200 (半角)

次へ

収納サービスの履歴照会を行う際には「履歴照会」ボタンを押してください。

履歴照会

①
②

手順	項目	操作内容／項目説明
①	収納機関番号	収納機関番号を入力します。 【留意点】 ・半角数字（5桁）
②	次へ	クリックします。 「お客様情報入力」画面に遷移します。
-	履歴照会	クリックします。 「照会条件入力」画面に遷移します。

- ・納付機関でパスワードが必要となる場合、「払込書照会方式選択」画面に遷移し、払込書照会方式を選択します。
 - ・払込情報が2件以上ある場合、「払込書選択」画面に遷移し、対象となる払込書を選択します。



「お客様情報入力」画面

テスト系研修1301信用金庫
マルチペイメントサービス

ナビゲートアップ 閉じる
ご利用開始時刻
2012/03/27 17:16

税金・各種料金の払込み

取付機関番号入力 => 【お客様情報入力】 => 払込書情報確認 => 支払口座選択 => 払込内容確認 => 払込結果

納付番号、納付区分、確認番号を入力して、「次へ」ボタンを押してください。
※払込書に記載されている「納付番号」「納付区分」から『-』（ハイフン）を省いた番号を入力してください。

払込先情報入力

納付番号 00444 (半角)
納付区分 123456 (半角)

確認番号入力

確認番号 123456 (半角)

戻る 次へ

「払込書照会方式選択」画面で「払込情報表示パスワード入力」を選択した場合、「払込情報表示パスワード入力」が表示されます。

手順	項目	操作内容／項目説明
①	納付番号／ お客様番号	納付番号／お客様番号を入力します。 国庫金・地公体の場合は「納付番号」、民間収納機関の場合、「お客様番号」となります。 【留意点】 ・半角英数字（20桁）
②	納付区分	納付区分を入力します。 【留意点】 ・半角英数字（16桁）
③	確認番号／ 払込情報表示パスワード	確認番号または払込情報表示パスワードを入力します。 【留意点】 【確認番号の場合】 ・半角英数字（6桁） 【払込情報表示パスワードの場合】 ・半角英数字（20桁）
④	次へ	クリックします。 「払込情報確認」画面に遷移します。
-	戻る	修正する場合、クリックします。

【留意事項】

官公庁、民間収納機関の場合、「納付区分」入力項目は表示されません。

IBSSCIB1401 自営富士通

マルチペイメントサービス

ページトップ
閉じる

ご利用開始時刻
2012/03/27 16:58

税金・各種料金の払込み

収納機関番号入力 ⇒ お客様情報入力 ⇒ 【払込書情報確認】 ⇒ 支払口座選択 ⇒ 払込内容確認 ⇒ 払込結果

払込先情報、払込書情報を確認して、「次へ」ボタンを押してください。
※2012年03月27日時点でのお客様の払込書情報です。

払込先情報

払込先	財務会計センタ
納付番号	30102
お名前	丸平太郎

払込書情報

	払込金額	¥1,000
払込内容	払込内容	(内延滞金) ¥0
		(内手数料) -

戻る
次へ

①

手順	項目	操作内容／項目説明
①	次へ	クリックします。 【金額手入力を行える収納機関の場合】 「払込金額入力」画面に遷移します。 【金額手入力を行えない収納機関の場合】 「支払口座選択」画面に遷移します。
-	戻る	修正する場合、クリックします。

登録口座が2つ以上ある場合、「支払口座選択」画面に遷移し、対象となる支払口座を選択します。

【留意事項】
 地公体、民間収納機関の場合、「内手数料」が「払込手数料」と表示されます。
 「払込先からのお知らせ」がある場合、払込書情報の次に表示されます。

14-6

「払込金額入力」画面

テスト系研修1301信用金庫

マルチペイメントサービス

ページトップ
閉じる

ご利用開始時刻
2012/03/27 17:16

税金・各種料金の払込み

[収納機関番号入力](#) → [お客様情報入力](#) → **【払込書情報確認】** → [支払口座選択](#) → [払込内容確認](#) → [払込結果](#)

払込情報を確認して、払込金額を入力し、「次へ」ボタンを押してください。
※2012年03月27日時点でのお客様の払込書情報です。

払込先情報

払込先	国税庁
納付番号	00444
お名前	利用者名漢字追加国庫12

払込書情報

払込内容	払込内容追加登録国庫12
------	--------------

払込金額入力

払込金額	5000	円(半角)
------	------	-------

戻る
次へ

- ①
- ②

手順	項目	操作内容／項目説明
①	払込金額	払込金額を入力します。 【留意点】 ・半角数字（11桁以内）
②	次へ	クリックします。 「支払口座選択」画面に遷移します。
-	戻る	修正する場合、クリックします。

14-7

テスト系研修1301 信用金庫

マルチペイメントサービス

ページトップ
閉じる

ご利用開始時刻
2012/03/27 17:16

税金・各種料金の払込み

収納機関番号入力 ⇒ お客様情報入力 ⇒ 払込書情報確認 ⇒ **【支払口座選択】** ⇒ 払込内容確認 ⇒ 払込結果

支払口座を選択して、「次へ」ボタンを押してください。

支払口座選択

お取引店	科目	口座番号
<input checked="" type="radio"/> 統合テスト系研修1301001	普通	2045678

戻る
次へ

①
②

手順	項目	操作内容／項目説明
①	支払口座	支払口座を選択します。
②	次へ	クリックします。 「支払内容確認」画面に遷移します。
-	戻る	修正する場合、クリックします。

「払込内容確認」画面

テスト系研修1301信用金庫

マルチペイメントサービス

ページトップ 閉じる
ご利用開始時刻
 2012/03/27 17:16

税金・各種料金の払込み

取納機関番号入力 ⇒ お客様情報入力 ⇒ 払込書情報確認 ⇒ 支払口座選択 ⇒ **【払込内容確認】** ⇒ 払込結果

払込内容をすべて確認して、資金移動用パスワードを入力し、「実行」ボタンを押してください。

支払口座

お取引店	科目	口座番号	現在残高
統合テスト系研修1301001	普通	2345678	¥9,999,999,999,999

払込先情報

払込先	国税庁
納付番号	00444
お名前	利用者名漢字追加国庫12

払込書情報

払込内容	払込内容追加登録国庫12	払込金額	¥5,000
------	--------------	------	--------

可変パスワード（確認用パスワード／資金移動用パスワード）
を入力します。

戻る
中止
実行

①

②

手順	項目	操作内容／項目説明
①	可変パスワード	可変パスワード（確認用パスワード／資金移動用パスワード）を入力します。 詳しい入力方法は、お客様カードの利用の有無で異なりますので、「第3編2章 可変パスワードの入力」を参照ください。
②	実行	入力内容を確認のうえ、よろしければ、クリックします。 「払込結果」画面へ遷移します。
-	戻る	修正する場合、クリックします。
-	中止	払込み処理を中止する場合、クリックします。 「払込中止」画面に遷移します。

「払込結果」画面

旧SSCIB1401 自営富士通

マルチペイメントサービス

ページトップ 閉じる

ご利用開始時刻
2012/03/27 16:58

税金・各種料金の払込み

[収納機関番号入力](#) ⇒ [お客様情報入力](#) ⇒ [払込書情報確認](#) ⇒ [支払口座選択](#) ⇒ [払込内容確認](#) ⇒ **【払込結果】**

お取引いただきありがとうございました。下記の内容で承りました。

受付内容

受付番号	0HRRASRF2E
受付日時	2004年03月31日12時34分56秒

支払口座

お取引店	科目	口座番号
統合テスト系自営1401007	普通	0000001

払込先情報

払込先	財務会計センタ
納付番号	90102
お名前	丸平太郎

払込書情報

払込内容	払込内容	払込金額	¥1,000
		(内延滞金)	¥0
		(内手数料)	-
		金融機関手数料	¥500
		合計金額	¥1,500

お知らせ モバイルからオンラインにて資金移動をロックできます。セキュリティ面から資金移動を実施しない時は、資金移動取引をロックすることをお勧めします。

閉じる

取引結果の印刷を行う場合は、「払込結果の印刷」ボタンを押してください。

上記データの払込結果を印刷します

払込結果の印刷

■税金・各種料金の払込みが完了しました。

手順	項目	操作内容／項目説明
-	閉じる	「払込結果」画面を閉じる場合、クリックします。
-	払込結果の印刷	クリックします。 払込結果の帳票を出力します。

【留意事項】

収納機関によって、画面の表示が異なります。

また、複数の払込書を選択し、すべての払込みを終えていない場合、「未払分の照会」ボタンが表示され、未払分の照会を行うことができます。

1.2 各収納機関のホームページからMPNを利用する（情報リンク方式）

(40) 概要

該当収納機関ホームページで支払内容の確認を行った後、支払方法として利用金庫のIBサービスを選択いただき、国庫金・地公体、民間収納機関への払込みを行います。この方式のことを「情報リンク方式」と言います。

(41) 画面遷移

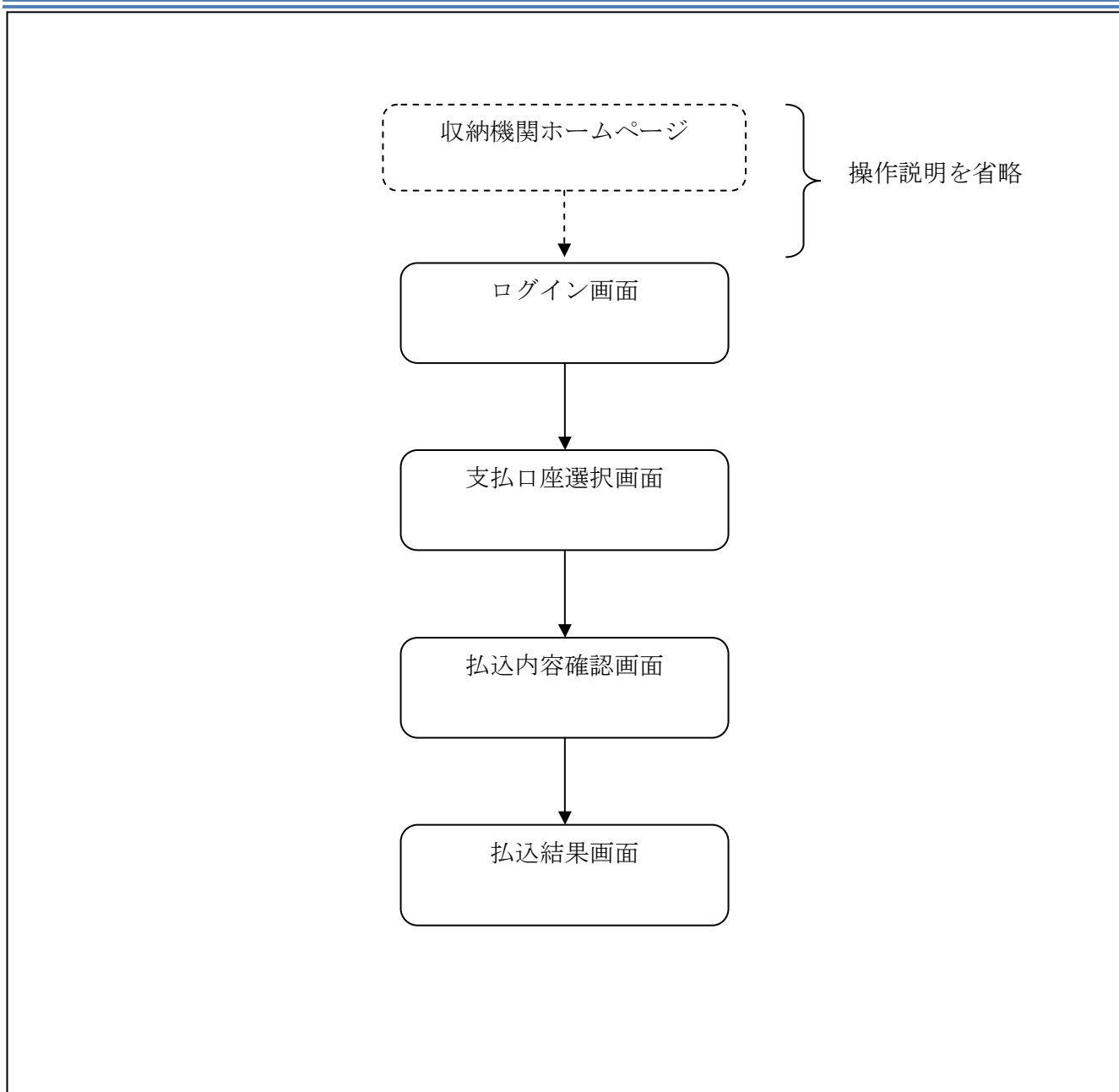

(42) 操作説明

「ログイン」画面

- ①
- ②
- ③

手順	項目	操作内容／項目説明
①	契約者ID	契約者ID（利用者番号）を入力します。 【留意点】 <ul style="list-style-type: none">・英字は大文字と小文字を区別・共同IB利用金庫：半角英数字（6桁～12桁）・SSCIB利用金庫：半角数字（11桁）
②	ログインパスワード	ログインパスワードを入力します。 【留意点】 <ul style="list-style-type: none">・半角英数字（6桁～12桁）・英字は大文字と小文字を区別・ソフトウェアキーボードからの入力可能
③	ログイン	ログインをクリックします。 「支払口座選択」画面に遷移します。
-	閉じる	MPNシステムを終了する場合、クリックします。

「支払口座選択」画面

テスト系研修1301信用金庫

マルチペイメントサービス



ページトップ

閉じる

ご利用開始時刻
2012/03/27 17:16

税金・各種料金の払込み

収納機関番号入力 ⇒ お客様情報入力 ⇒ 払込書情報確認 ⇒ **【支払口座選択】** ⇒ 払込内容確認 ⇒ 払込結果

支払口座を選択して、「次へ」ボタンを押してください。

支払口座選択		
お取引店	科目	口座番号
<input checked="" type="radio"/> 統合テスト系研修1301001	普通	2945678

戻る

次へ

①
②

手順	項目	操作内容／項目説明
①	支払口座	支払口座を選択します。
②	次へ	クリックします。 「支払内容確認」画面に遷移します。
-	戻る	中止する場合、クリックします。

「払込内容確認」画面

テスト系研修1301信用金庫

マルチペイメントサービス

ページトップ
閉じる

ご利用開始時刻
2012/03/27 17:16

税金・各種料金の払込み

取納機関番号入力 ⇒ お客様情報入力 ⇒ 払込書情報確認 ⇒ 支払口座選択 ⇒ **【払込内容確認】** ⇒ 払込結果

払込内容をすべて確認して、資金移動用パスワードを入力し、「実行」ボタンを押してください。

支払口座

お取引店	科目	口座番号	現在残高
統合テスト系研修1301001	普通	2345678	¥9,999,999,999,999

払込先情報

払込先	国税庁
納付番号	00444
お名前	利用者名漢字追加国庫12

払込書情報

払込内容	払込内容追加登録国庫12	払込金額	¥5,000
------	--------------	------	--------

可変パスワード（確認用パスワード／資金移動用パスワード）
を入力します。

戻る
中止
実行

①

②

手順	項目	操作内容／項目説明
①	可変パスワード	可変パスワード（確認用パスワード／資金移動用パスワード）を入力します。 詳しい入力方法は、お客様カードの利用の有無で異なりますので、「第3編2章 可変パスワードの入力」を参照ください。
②	実行	入力内容を確認のうえ、よろしければ、クリックします。 「払込結果」画面へ遷移します。
-	戻る	修正する場合、クリックします。
-	中止	払込み処理を中止する場合、クリックします。 「払込中止」画面に遷移します。

「払込結果」画面

IBSSCIB1401 自営富士通

マルチペイメントサービス

ページトップ

ご利用開始時刻

2012/03/27 16:58

税金・各種料金の払込み

取引履歴番号入力 ⇒ お客様情報入力 ⇒ 払込書情報確認 ⇒ 支払口座選択 ⇒ 払込内容確認 ⇒ **【払込結果】**

お取引いただきありがとうございました。下記の内容で承りました。

受付内容

受付番号	0HRRASRRF2E
受付日時	2004年03月31日12時34分56秒

支払口座

お取引店	科目	口座番号
統合テスト系自営1401007	普通	0000001

払込先情報

払込先	財務会計センター
納付番号	30102
お名前	丸平太郎

払込書情報

払込内容	払込内容	払込金額	
		(内延滞金)	¥1,000
		(内手数料)	¥0
		金融機関手数料	¥500
		合計金額	¥1,500

お知らせ モバイル/ワンキングにて資金移動をロックできます。
 セキュリティ面から資金移動を実施しない時は、資金移動取引をロックすることをお勧めします。

取引結果の印刷を行う場合は、「払込結果の印刷」ボタンを押してください。

上記データの払込結果を印刷します

■税金・各種料金の払込みが完了しました。

手順	項目	操作内容／項目説明
-	閉じる	「払込結果」画面を閉じる場合、クリックします。
-	払込結果の印刷	クリックします。 払込結果の帳票を出力します。

14-15

1.3 MPNの履歴照会を行う

(43) 概要

MPNで行った各種払込内容の照会を行います。処理当日から1ヶ月前までの履歴が照会できます。
なお、照会項目は次のとおり。

【照会項目】

項番	項目名	内容	備考
1	受付内容	受付番号	マルチペイメント取引を受付した番号
2		受付日時	マルチペイメント取引を受付した時刻 (YYYY年MM月DD日HH時MM分SS秒)
3	支払座口	お取引店	支払元口座の取引店名
4		科目	支払元口座の科目
5		口座番号	支払元口座の口座番号
6	払込先情報	払込先	払込先
7		お客様番号	お客様番号
8		お名前	お名前
9	払込書情報	払込内容	払込内容
10		払込金額	払込金額
11		(内延滞金)	延滞金
12		(内手数料)	手数料
13		払込手数料	払込手数料
14		合計金額	合計金額
15	払込先からのお知らせ	払込先からのお知らせ	

【留意事項】

払込内容結果情報の保存期間は6ヶ月となります。保存期間を過ぎたものは削除されます。

(44) 画面遷移

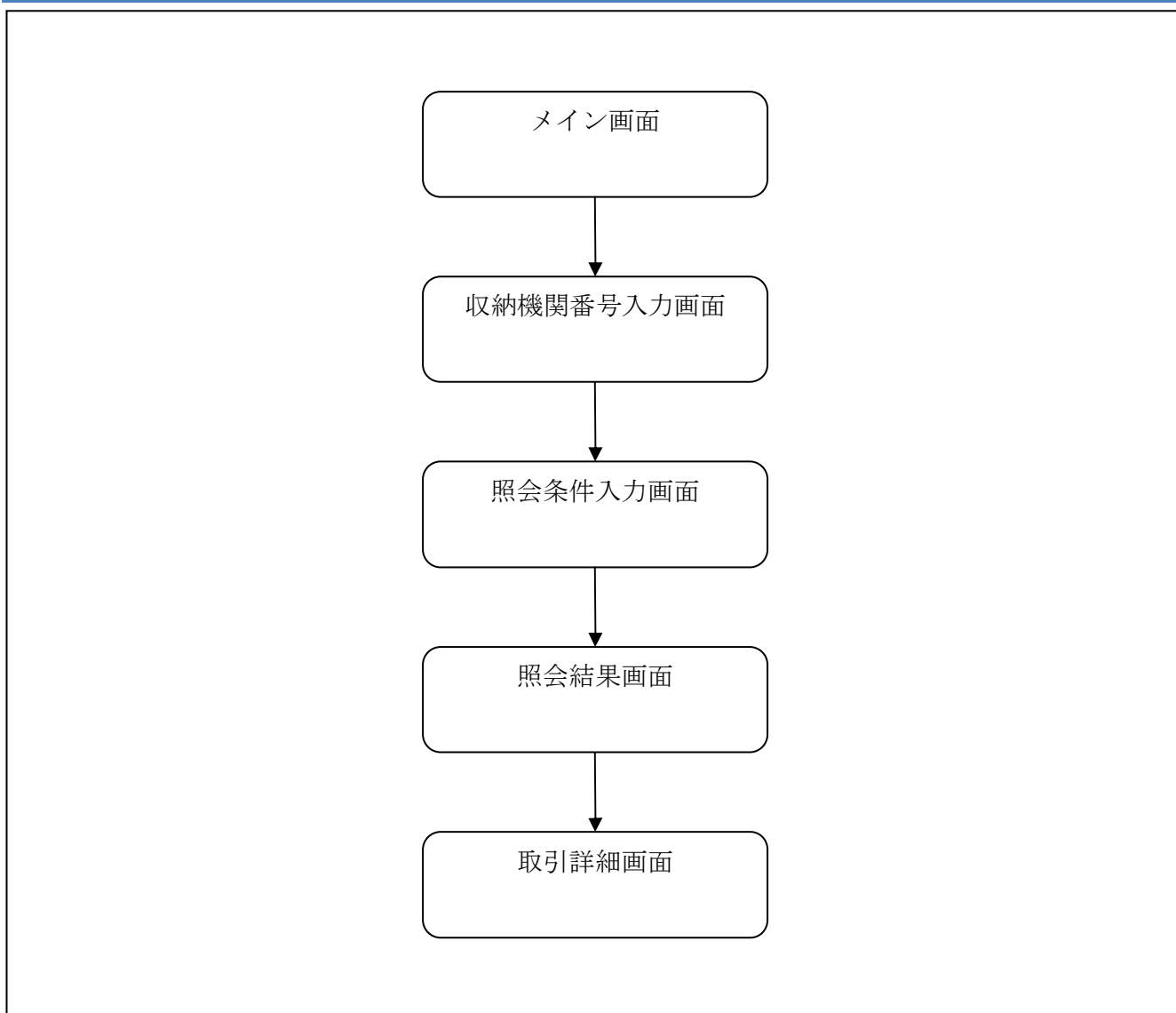

(45) 操作説明

「メイン」画面

共同信用金庫

ログアウト メイン画面

税金・各種料金の払込み

入金 5太郎1302様 ご利用ありがとうございます。ご希望の取引をお選びください。

残高照会 入出金明細照会 振込 定期 定期 ローン 諸届け 契約者情報変更 取引履歴照会

インターネットバンキングをご利用いただきありがとうございます。
前回ログインした日時は2012年03月26日 11時04分40秒です。

代表口座のお取引はこちらから

残高照会 入出金明細照会 振込

お取引店	科目	口座番号
統合テスト系共同1302001	普通	1000012

■代表口座以外のお取引については、画面一番上のメニューを押してください。

■税金・各種料金の払込み(ペイジー)をする場合は、「税金・各種料金の払込み」ボタンを押してください。

■保有資産の照会をする場合は、「保有資産照会」ボタンを押してください。

税金・各種料金の払込み 保有資産照会

ご不明な点がございましたら、旧WEBBK1302共同の1302金庫お客様センター(電話番号04-4444-4444)までお問い合わせください。
平日の問い合わせ時間は9:00~16:00です。

本Webサイト上における各コンテンツは、著作権によって保護されています。

手順	項目	操作内容／項目説明
①	税金・各種料金の払込み	クリックします。 「収納機関番号入力」画面に遷移します。

「収納機関番号入力」画面

IBSSCIB1401 自営富士通

マルチペイメントサービス

[ページトップ](#) [閉じる](#)
 ご利用開始時刻
 2012/03/27 16:58

税金・各種料金の払込み

【**収納機関番号入力**】 ⇒ お客様情報入力 ⇒ 払込書情報確認 ⇒ 支払口座選択 ⇒ 払込内容確認 ⇒ 払込結果

払込書に記載されている「収納機関番号」を入力して、「次へ」ボタンを押してください。

収納機関番号入力

収納機関番号

00100

(半角)

収納サービスの履歴照会を行う際には「履歴照会」ボタンを押してください。

履歴照会

①

②

手順	項目	操作内容／項目説明
①	収納機関番号	収納機関番号を入力します。 【留意点】 ・半角数字（5桁）
②	履歴照会	クリックします。 「照会条件入力」画面に遷移します。
-	次へ	クリックします。 「お客様情報入力」画面に遷移します。

しんよう金庫

マルチペイメントサービス

ページトップ 閉じる
 ご利用開始時刻
 YYYY/MM/DD hh:mm

取引履歴照会

【照会条件入力】⇒ 照会結果 ⇒ 取引詳細

ページご利用における取引履歴を照会します。
 取引照会のキーとなる条件を選択し、各条件内の内容を選択して「照会」ボタンを押してください。
 ※照会できる期間はYYYY年MM月DD日～YYYY年MM月DD日です。

取引日時

期間指定 2004 ▾年 1 ▾月 1 ▾日 ~ 2004 ▾年 1 ▾月 1 ▾日
※指定期間の取引履歴を照会します。

取引口座

お取引店	科目	口座番号	契約種別	会社コード
<input checked="" type="radio"/> しんぎんA	普通	0000001	総合振込	1123456789
<input type="radio"/> しんぎんB	普通	0000002	総合振込	2123456789
<input type="radio"/> しんぎんC	普通	0000003	総合振込	3123456789
<input type="radio"/> しんぎんC	普通	0000004	総合振込	4123456789

戻る
照会

- ①
- ②
- ③

手順	項目		操作内容・項目説明
①	取引日時	取引日時選択	取引日時で照会を行う場合に選択します。
		期間指定	照会開始日付～終了日時を入力します。
②	取引口座	取引口座選択	取引日時で照会を行う場合に選択します。
		取引日時指定	照会したい口座のあるお取引店を選択します。
③	照会		クリックします。 「照会結果」画面に遷移します。
-	戻る		収納機関番号を修正する場合、クリックします。

しんよう金庫

マルチペイメントサービス



ページトップ

閉じる

ご利用開始時刻
YYYY/MM/DD hh:mm

取引履歴照会

照会条件入力 ⇒ **【照会結果】** ⇒ 取引詳細

各お取引内容の詳細をご覧になる場合は、それぞれの「詳細」を押してください。

口座情報

お取引店	科目	口座番号	契約種別	会社コード
しんきんA	普通	0000001	総合振込	1123456789

※ 照会期間: YYYY年MM月DD日～YYYY年MM月DD日

照会明細

受付日時	払込先	払込内容	結果	操作	詳細
YYYY年MM月DD日hh時mm分ss秒	NTTDATA	13年7月	エラー	モバイル	詳細
YYYY年MM月DD日hh時mm分ss秒	東京都東京都東京都東京都東京都	固定資産税13年 2期分	不明	ブラウザ	詳細
YYYY年MM月DD日hh時mm分ss秒	東京都	固定資産税13年分3期	完了	ブラウザ	詳細

戻る

表示可能件数を超える明細が存在します。
確認が必要なお客様は、「続きを照会する」ボタンを押してください。

続きを照会する

①

手順	項目	操作内容／項目説明
①	詳細	クリックします。 「取引詳細」画面に遷移します。
-	戻る	処理対象を変更する場合、クリックします。
-	続きを照会する	クリックすると照会明細の続きを表示します。 照会明細数100件を超えた場合にボタンが表示されます。

「取引詳細」画面

取引履歴照会

照会条件入力 ⇒ 照会結果 ⇒ [【取引詳細】](#)

税金・各種料金の払込みの詳細を表示します。

受付内容

受付番号	123456789abc
受付日時	YYYY年MM月DD日hh時mm分ss秒

支払口座

お取引店	科目	口座番号
しんさんA	普通	0000001

払込先情報

払込先	東京都
納付番号	123456789
お名前	データ 太郎

払込書情報

払込内容	民間納付内容 1 民間納付内容 1 民間納付内容	払込金額	¥12,345,678.901
		〈内延滞金〉	¥0
		〈内消費税〉	¥0
		払込手数料	¥0
		金融機関手数料	¥100
		合計金額	¥0

払込先からのお知らせ お支払い承りました。

取引結果の印刷を行う場合は以下の「払込結果の印刷」ボタンを押してください。

■取引履歴照会が完了しました。

手順	項目	操作内容／項目説明
-	閉じる	「取引詳細」画面を閉じる場合、クリックします。
-	払込結果の印刷	クリックします。 取引詳細の帳票を出力します。

【留意事項】

収納機関によって、画面の表示が異なります。